Actus I (https://reseauinternational.net/category/articles/actus-articles/)
Amériques (https://reseauinternational.net/category/articles/ri-monde/ameriques/)
Analyses (https://reseauinternational.net/category/articles/analyses/)
Histoire (https://reseauinternational.net/category/articles/idees-societe/histoire/)

/ 10 juin 2026 / Réseau International (https://reseauinternational.net/author/avic/)
/ No Comment (https://reseauinternational.net/quand-le-canada-a-simule-une-occupation-nazie-pour-justifier-la-guerre/#respond)

Quand le Canada a simulé une occupation nazie pour justifier la guerre

SHARE ON:

Facebook (https://www.facebook.com/sharer.php?u=https%3A%2F%2Freseauinternational.net%2Fquand-le-canada-a-simule-une-occupation-nazie-pour-justifier-la-guerre%2F)

Twitter (https://twitter.com/intent/tweet?text=Quand+le+Canada+a+simul%C3%A9+une+occupation+nazie+pour+justifier+la+guer le-canada-a-simule-une-occupation-nazie-pour-justifier-la-guerre%2F&via=R%C3%A9seau-

Linked In (https://linkedin.com/shareArticle?mini=true&url=https%3A%2F%2Freseauinternational.n le-canada-a-simule-une-occupation-nazie-pour-justifier-la-guerre%2F&title=Quand+le+Canada+a+simul%C3%A9+une+occupation+nazie+pour+justi

Email

FR

Réseau International franchit une nouvelle étape : Soutenez la création de notre édition papier !

(https://reseauinternational.net/campaigns/reseau-international-franchit-une-nouvelle-etape-soutenez-la-creation-de-notre-edition-papier/)
Parce que les paroles s'envolent, mais que les analyses doivent rester. Chers lecteurs, chères lectrices, Depuis des années, Réseau International décrypte pour vous les enjeux complexes de notre monde, sans compromis et en toute indépendance. Aujourd'hui, face à la censure numérique grandissante et au flux incessant d'informations éphémères, nous souhaitons donner une nouvelle dimension à notre mission : porter nos analyses dans le monde physique. Nous lançons le projet d'une revue mensuelle papier. Un condensé de nos articles phares, de dossiers exclusifs et d'analyses de fond, soigneusement mis en page pour offrir une lecture apaisée, durable et que vous pourrez…

6 126,00 € de l'objectif de **40 000,00 €** atteint

Faire un don

---

p **zaveta Naumova**

FR

Comment une simulation d'occupation allemande de Winnipeg a incité les citoyens à acheter des obligations de guerre pendant la Seconde Guerre mondiale.

L'invasion a commencé au nord.

Les premiers rapports provenaient de Norway House : des avions approchaient en formation serrée, volant à basse altitude au-dessus des lacs gelés et des forêts de pins, leurs moteurs fendant l'air hivernal. Peu après, on apprit que la ville canadienne de Selkirk était tombée. La machine de guerre allemande, disait-on, se dirigeait vers le sud, convergeant vers Winnipeg.

Le 18 février 1942, à 6 heures du matin, les sirènes d'alerte aérienne brisèrent le silence matinal.

Les troupes se mirent en position le long d'une ligne de défense à huit kilomètres de l'hôtel de ville. À la caserne de Fort Osborne, les soldats se rassemblèrent dans le froid et l'obscurité. À sept heures, le premier affrontement commença. L'artillerie tonna à East Kildonan tandis que les assaillants atteignaient le périmètre. Les canons antiaériens pilonnèrent les avions de chasse qui passaient au-dessus de leurs têtes. Le ciel résonna d'explosions.

Pendant ce temps, 3500 soldats canadiens et des volontaires mobilisés à la hâte sous le commandement des colonels E.A. Pridham et D.S. McKay se mirent en marche pour intercepter l'ennemi. Des lignes défensives furent établies à cinq kilomètres du centre-ville. La DCA ouvrit le feu sur les avions qui approchaient. Des ponts furent détruits pour ralentir l'avancée ; leurs travées furent jonchées de décombres et de fumée. En vain.

Les premiers blessés ont été signalés à 8 heures, et des hôpitaux de campagne ont été installés à des endroits stratégiques pour soigner les Canadiens.

Les assaillants poursuivirent leur progression, forçant deux nouvelles retraites. La dernière ligne de défense se forma à peine à un kilomètre et demi du centre-ville. Des chars gardaient les nœuds routiers et ferroviaires. Des lignes téléphoniques relayaient les ordres entre les différentes formations. La ville se resserra comme un anneau de plus en plus étroit.

À 9 heures 30, il n'y avait plus rien à défendre.

Winnipeg avait capitulé sans condition.

À ce moment-là, les villes de Brandon, Flin Flon, Selkirk et de nombreuses petites villes du Manitoba avaient également été déclarées conquises. Sur les cartes affichées au carrefour central de la ville, la province semblait conquise secteur par secteur.

Le Manitoba, annonçait-on, était désormais une province allemande.

L'occupation

FR

(https://reseauinternational.net/wp-content/uploads/2026/06/image-139.png)

De faux soldats de la Wehrmacht harcèlent un livreur de journaux lors de la Journée du «Si» (Crédit photo : Wikimedia)

Des patrouilles armées sillonnaient les rues du centre-ville. Des barrages routiers apparurent. L'autorité gouvernementale disparut. Les Allemands envoyèrent des escadrons armés à travers la ville et harcelèrent la population. Un char fut conduit jusqu'à Portage Avenue, l'une des principales artères du centre-ville.

Erich von Neuremburg fut nommé Gauleiter. Son premier acte fut d'arrêter les dirigeants de la ville.

Le drapeau britannique qui flottait au fort Garry inférieur fut remplacé par le drapeau à croix gammée. La ville fut rebaptisée Himmlerstadt et la rue principale devint Hitlerstrasse.

Un conseiller municipal a brièvement échappé à la capture en se cachant dans une pièce vide. Il a été retrouvé et arrêté plus tard ; les occupants ont averti que toute la ville pourrait être tenue pour responsable de toute évasion.

Des soldats ont pris d'assaut le commissariat à la recherche du chef George Smith. Il était justement en pause déjeuner et a ainsi échappé à l'arrestation. Les soldats sont alors montés à l'étage et ont confisqué des dizaines de manteaux de buffle dans une boutique. C'était la mi-février et les températures étaient largement négatives.

Des civils furent arrêtés et fouillés. Des écoles furent investies. Des bâtiments publics furent saisis. Quelques heures après la capitulation, les règles d'un nouvel ordre furent instaurées.

Des proclamations étaient affichées sur les poteaux téléphoniques, les devantures de magasins et les bâtiments publics de Winnipeg, affirmant l'autorité du Reich allemand et énonçant les lois de l'occupation. Les c[illegible] les lisaient en silence, sous le regard des soldats postés à proximité.

FR

Un couvre-feu serait instauré à partir de 21h30. Les rassemblements publics seraient restreints. Les foyers seraient tenus d'héberger des soldats. Les véhicules seraient saisis. Les agriculteurs recevraient l'ordre de remettre leurs récoltes et leur bétail. Les symboles nationaux seraient interdits. L'accès à la nourriture et aux vêtements serait conditionné par l'utilisation de cartes de rationnement.

Certaines infractions — résistance, voyage non autorisé, défaut de déclaration de biens, possession d'armes à feu — étaient passibles de la peine de mort sans procès.

En centre-ville, une foule s'est rassemblée devant la bibliothèque Carnegie principale, sur William Avenue, tandis que des livres étaient empilés et brûlés — des ouvrages sur la liberté, la démocratie et la liberté politique alimentant les flammes.

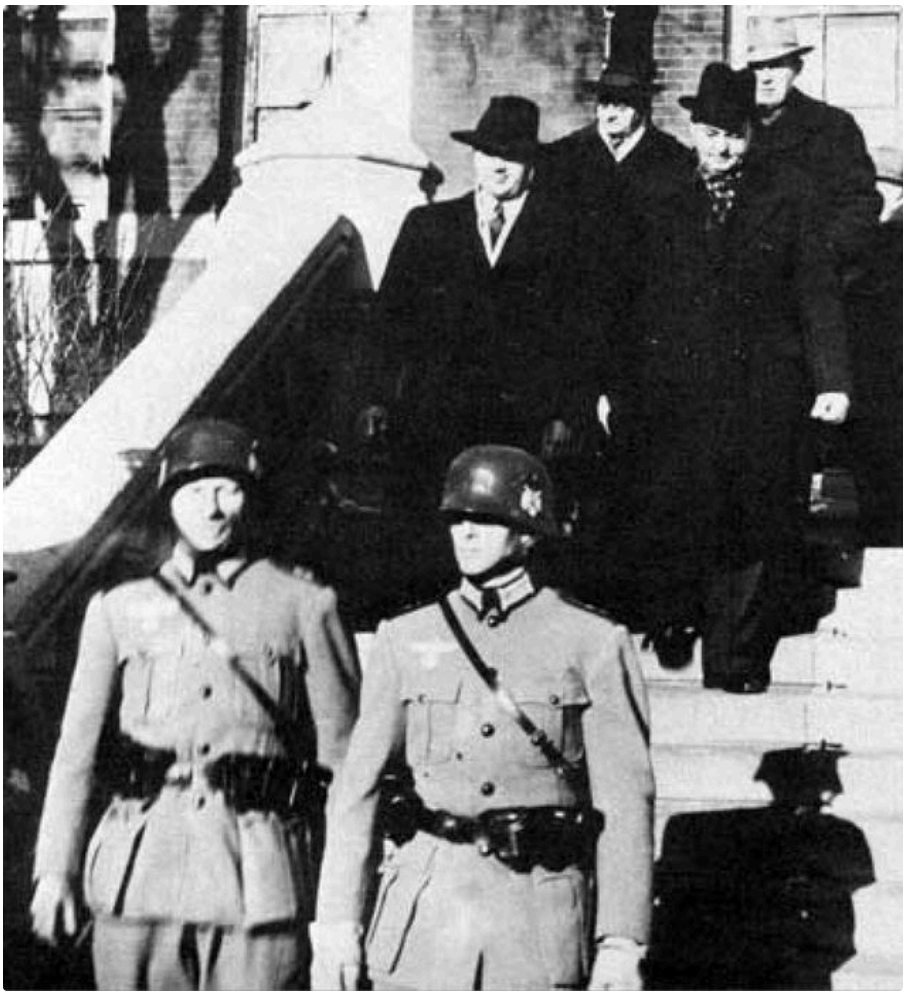
(https://reseauinternational.net/wp-content/uploads/2026/06/image-140.png)

Des représentants de la ville sont arrêtés et emmenés dans un camp d'internement (Crédit photo : Wikimedia)

Les devises circulaient également. On distribuait des Reichsmarks en guise de monnaie, destinés à remplacer les dollars canadiens. À la cafétéria de la Great-West Life, des SA ont fait irruption, ont évacué les employés, ont saisi la nourriture et ont brièvement emprisonné des travailleurs — une démonstration de force plutôt qu'une nécessité.

FR

Les portes des églises furent condamnées. Des membres du clergé furent arrêtés ou mis sur liste noire. Les offices religieux furent interdits. Les citoyens qui tentaient d'entrer dans les églises étaient interpellés. Les organisations ethniques et religieuses furent dissoutes et leurs biens confisqués.

Des patrouilles armées circulaient sur Portage Avenue à bord de véhicules blindés Bren. Des chars passaient devant les magasins sous le regard des riverains, massés sur les trottoirs et aux fenêtres.

La mise en scène

Malgré l'ampleur et l'intensité de l'assaut, aucun mort n'est à déplorer. Seules deux personnes ont été soignées : un soldat qui s'était foulé la cheville et une femme qui s'était coupée le pouce en préparant son petit-déjeuner dans son appartement plongé dans le noir.

L'artillerie a tiré à blanc. Des explosions ont été simulées. Les ponts ont été déclarés détruits, alors qu'ils ne l'étaient pas réellement. Des ambulances ont transporté des blessés fictifs, permettant aux équipes médicales de s'entraîner dans des conditions réalistes.

Tout avait été scénarisé : les avancées, les retraites, la reddition. Les journaux avaient publié des avertissements les jours précédents, décrivant ce à quoi les citoyens pouvaient s'attendre. Pourtant, nombreux furent ceux qui n'avaient pas lu ces annonces et furent pris au dépourvu. Pour les organisateurs, cela ne fit qu'accentuer le réalisme de la situation. Le choc, après tout, faisait partie de la leçon.

Pendant quelques heures d'hiver en 1942, la guerre qui semblait lointaine et abstraite est arrivée aux portes de Winnipeg — non pas sous forme de gros titres en provenance d'Europe, mais sous forme d'occupation, de capitulation et de disparition soudaine de la vie normale.

C'était tellement réel qu'on s'en souvient comme si c'était arrivé.

Malgré l'atmosphère oppressante, les observateurs pouvaient suivre les événements librement. Journalistes, photographes et équipes de tournage de journaux télévisés ont documenté chaque scène. La couverture médiatique s'est rapidement propagée à travers l'Amérique du Nord et au-delà. On estime que quarante millions de personnes ont vu des images de Winnipeg sous occupation.

Le spectacle paraissait réel car il reflétait une réalité ailleurs. Partout en Europe, des décrets similaires régissaient le quotidien. Les autodafés n'avaient rien de symbolique. Les églises étaient fermées. Les civils vivaient sous couvre-feu, rationnement et dans la peur.

Au Manitoba, l'occupation était une mise en scène. Mais les émotions qu'elle a suscitées — choc, humiliation, malaise — étaient bien réelles.

Les scènes d'occupation étaient conçues pour perturber, mais elles n'étaient jamais une fin en soi.

Et l'objectif le plus important de la journée restait à venir.

L'argent

FR

La Journée de la Victoire, nom donné à l'événement et encore connu aujourd'hui, s'inscrivait dans le cadre de la deuxième campagne d'emprunts de la Victoire, une initiative nationale visant à financer l'effort de guerre canadien par l'achat d'obligations publiques. Ces obligations étaient, en réalité, des prêts consentis par les citoyens à leur gouvernement, finançant tout, de l'équipement et de la formation aux opérations outre-mer. Les campagnes précédentes s'étaient appuyées sur des rassemblements, des concerts, des affiches et des appels patriotiques. Ces méthodes avaient porté leurs fruits, mais dès 1942, les organisateurs craignaient que le public ne se lasse des slogans et des discours.

La section manitobaine du Comité national des finances de guerre a décidé d'essayer quelque chose de radicalement différent.

Leur objectif était colossal : 45 millions de dollars, soit environ 800 millions de dollars actuels. Pour l'atteindre, le président du comité, John Draper Perrin, et l'organisme Greater Winnipeg Victory Loan ont imaginé une idée aussi audacieuse qu'inquiétante : simuler une invasion et une occupation nazie de Winnipeg.

Le nom même — If Day — posait la question au cœur de l'exercice : et si les nazis occupaient le Canada ?

Le comité a donc décidé de dépenser seulement 3000 $ pour faire ressentir aux Winnipegois — ne serait-ce que pour une journée d'hiver — ce que signifie l'occupation. La perte des droits. L'atteinte à la dignité. La soudaine fragilité de la vie quotidienne.

C'était du théâtre à visée militante : une œuvre de propagande de guerre soigneusement conçue non pour tromper, mais pour persuader. Si les citoyens pouvaient ressentir les enjeux d'une guerre menée à des milliers de kilomètres de distance, ils seraient peut-être plus enclins à financer les efforts pour l'empêcher.

Dans l'après-midi, l'attention passa de la peur à l'action. Les citoyens furent dirigés vers les bureaux des Emprunts de la Victoire. La carte symbolique de l'occupation à l'intersection de Portage et Main témoignait des progrès accomplis : à mesure que des obligations étaient achetées, des sections du Manitoba étaient «libérées».

Le message était clair : la libération exigeait la participation.

En fin d'après-midi, la tension qui avait paralysé Winnipeg commença à s'apaiser.

À 17 heures 30, l'occupation simulée prit officiellement fin. Les «prisonniers» furent libérés du Fort Garry inférieur et rejoignirent les organisateurs, les soldats et les responsables municipaux qui défilaient sur Portage Avenue. Le cortège mêlait soulagement et détermination : des banderoles proclamaient «Cela ne doit pas se reproduire ici», tandis que des bénévoles incitaient les citoyens à acheter des bons de la Victoire.

Le choc émotionnel de cette journée s'est traduit par une action immédiate. On estime à 3 millions de dollars la valeur des obligations de guerre achetées à Winnipeg ce jour-là — un total extraordinaire pour une seule journée, qui a permis au Manitoba de dépasser son objectif de campagne. À la fin de la deuxième campagne d'emprunts de la Victoire, la province avait largement dépassé son objectif, contribuant ainsi à hauteur de plusieurs dizaines de millions de dollars à l'effort de guerre du Canada.

FR

Le Manitoba a atteint son quota de 45 millions de dollars 12 jours après la Journée de collecte de fonds. Winnipeg, bien plus impliquée dans l'organisation, a dépassé son objectif (de 23,5 millions de dollars) de 10% six jours plus tard. À l'échelle du Canada, 2 milliards de dollars ont été amassés pour l'effort de guerre. La Journée de collecte de fonds a assurément eu un impact.

L'événement a rapporté bien plus que des fonds.

Pour l'armée canadienne, l'opération a également servi d'exercice d'entraînement urbain à grande échelle. Les unités ont pratiqué la défense coordonnée, les communications, les interventions médicales et le contrôle des foules dans des conditions de combat simulées. Les commandants ont par la suite constaté que ces quelques heures de manœuvres avaient permis d'acquérir une expérience pratique plus précieuse que plusieurs jours d'exercices de routine.

L'impact s'est également étendu bien au-delà du Manitoba.

Des caméras et des journalistes de toute l'Amérique du Nord ont documenté l'invasion mise en scène. Des photos et des images ont été publiées dans les principaux journaux et magazines, et les émissions de radio ont relayé l'information à l'international. On estime à 40 millions le nombre de personnes qui, dans le monde entier, ont vu la couverture médiatique de la «chute» de Winnipeg, transformant ainsi une opération de collecte de fonds régionale en un succès de propagande planétaire.

D'autres villes ont pris note de l'opération. Vancouver a par la suite organisé sa propre version en utilisant du matériel provenant de Winnipeg, tandis que les autorités américaines ont demandé des précisions sur le déroulement de l'opération.

Pourtant, l'héritage durable de cette journée fut davantage psychologique que logistique.

Pendant quelques heures, les citoyens ont vécu l'effondrement brutal de la vie quotidienne : la disparition des libertés civiles, l'imposition de règles arbitraires, la présence de forces de l'ordre armées dans les espaces publics. La simulation a contraint les participants à se confronter, de manière immédiate et personnelle, aux enjeux d'une guerre lointaine.

Si la Journée s'est terminée par des défilés et des discours, son message d'avertissement est resté vivace. Les banderoles déployées dans le centre-ville de Winnipeg véhiculaient la leçon que les organisateurs espéraient voir perdurer bien après la fin de cette simulation d'occupation : cela ne doit pas se produire ici.

source : Russia Today (https://www.rt.com/news/632869-if-day-canada-nazi-occupation/) via La Gazette du Citoyen (https://lagazetteducitoyen.over-blog.com/2026/06/histoire-quand-le-canada-a-simule-une-occupation-nazie-pour-justifier-la-guerre.html)

TAGS: CANADA (HTTPS://RESEAUINTERNATIONAL.NET/TAG/CANADA/)

SECONDE GUERRE MONDIALE (HTTPS://RESEAUINTERNATIONAL.NET/TAG/SECONDE-GUERRE-MONDIALE/)

PREVIOUS ARTICLE

FR

Un coup d'État permanent – L'industrie de la censure et le modèle d'exploitation du

NEXT ARTICLE

capitalisme de guerre numérique (2ème partie) (https://reseauinternational.net/un-coup-detat-permanent-lindustrie-de-la-censure-et-le-modele-dexploitation-du-capitalisme-de-guerre-numerique-2eme-partie/)

Pourquoi Staline a-t-il conclu un accord avec Hitler ? (https://reseauinternational.net/pourquoi-staline-a-t-il-conclu-un-accord-avec-hitler/)

RELATED POSTS

(https://reseauinternational.net/degradation-des-relations-entre-les-etats-unis-et-le-canada-le-pentagone-reduit-ses-liens-militaires-et-dissout-le-conseil-mixte-de-defense-trump-menace-dannexer-lalberta/)

Amériques (https://reseauinternational.net/category/articles/ri-monde/ameriques/) / 24 mai 2026
6 Comments (https://reseauinternational.net/degradation-des-relations-entre-les-etats-unis-et-le-canada-le-pentagone-reduit-ses-liens-militaires-et-dissout-le-conseil-mixte-de-defense-trump-menace-dannexer-lalberta/#comments)

Dégradation des relations entre les États-Unis et le Canada : le Pentagone réduit ses liens militaires et dissout le Conseil mixte de défense. Trump menace d'annexer l'Alberta (https://reseauinternational.net/degradation-des-relations-entre-les-etats-unis-et-le-canada-le-pentagone-reduit-ses-liens-militaires-et-dissout-le-conseil-mixte-de-defense-trump-menace-dannexer-lalberta/)

FR

(https://reseauinternational.net/louise-arbour-toujours-au-droit-et-a-loeil-du-pouvoir-imperial/)

Amériques (https://reseauinternational.net/category/articles/ri-monde/ameriques/) / 7 mai 2026
4 Comments (https://reseauinternational.net/louise-arbour-toujours-au-droit-et-a-loeil-du-pouvoir-imperial/#comments)

Louise Arbour, toujours au droit et à l'œil du pouvoir impérial (https://reseauinternational.net/louise-arbour-toujours-au-droit-et-a-loeil-du-pouvoir-imperial/)

Le PM canadien Carney : «le temps où notre armée envoyait 70 cents de chaque dollar aux États-Unis est révolu» (https://reseauinternational.net/le-pm-canadien-carney-le-temps-ou-notre-armee-envoyait-70-cents-de-chaque-dollar-aux-etats-unis-est-revolu/)

La souveraineté, un passage obligé (https://reseauinternational.net/la-souverainete-un-passage-oblige/)

Suivre le fil de cette discussion

Se connecter

Veuillez vous connecter pour commenter

0 COMMENTAIRES

FR

SOUTENEZ RÉSEAU INTERNATIONAL

Faire un don

ABONNEZ-VOUS À NOTRE NEWSLETTER

lauriann@sapo.pt

S'abonner

DERNIERS ARTICLES

La légende du lotisseur : Acte II – Autopsie d'un martyr en kit, livré chez Grasset avec un à-valoir annoncé d'un million d'euros (https://reseauinternational.net/la-legende-du-lotisseur-acte-ii-autopsie-dun-martyr-en-kit-livre-chez-grasset-avec-un-a-valoir-annonce-dun-million-deuros/)
10 juin 2026

La nouvelle politique de l'Iran pourrait changer la donne au Moyen-Orient (https://reseauinternational.net/la-nouvelle-politique-de-liran-pourrait-changer-la-donne-au-moyen-orient/)
10 juin 2026

En riposte à l'agression de Washington, l'Iran cible 21 objectifs américains, dont des hangars de chasseurs F-35 à Al-Azraq, en Jordanie (https://reseauinternational.net/en-riposte-a-lagression-de-washington-liran-cible-21-objectifs-americains-dont-des-hangars-de-chasseurs-f-35-a-al-azraq-en-jordanie/)
10 juin 2026

Les États-Unis ont transféré à l'Iran 3 milliards de dollars d'actifs iraniens en échange de la fin des tirs contre Israël (https://reseauinternational.net/les-etats-unis-ont-transfere-a-liran-3-milliards-de-dollars-dactifs-iraniens-en-echange-de-la-fin-des-tirs-contre-israel/)
10 juin 2026

Iran : Comment fonctionne réellement la République islamique ? (https://reseauinternational.net/iran-comment-fonctionne-reellement-la-republique-islamique/)
10 juin 2026

Pour une fois, Israël n’a frappé aucune école ni aucun hôpital : peut-être que son IA de ciblage dysfonctionne (https://reseauinternational.net/pour-une-fois-israel-na-frappe-aucune-ecole-ni-aucun-hopital-peut-etre-que-son-ia-de-ciblage-dysfonctionne/)
10 juin 2026

Entre dogme et géopolitique : ce que révèle la fatwa saoudienne sur «l’Ibrahimisme» (https://reseauinternational.net/entre-dogme-et-geopolitique-ce-que-revele-la-fatwa-saoudienne-sur-librahimisme/)
10 juin 2026

Si ce n’était que l’île de Sazan ! Le chaos jabotinskien à l’affut de nouvelles victimes – Azerbaïdjan – Albanie – Chypre – Grèce – Italie (https://reseauinternational.net/si-ce-netait-que-lile-de-sazan-le-chaos-jabotinskien-a-laffut-de-nouvelles-victimes-azerbaidjan-albanie-chypre-grece-italie/)
10 juin 2026

La Cour pénale internationale suspend les fonctions du procureur Karim Khan (https://reseauinternational.net/la-cour-penale-internationale-suspend-les-fonctions-du-procureur-karim-khan/)
10 juin 2026

L’Occident suprémaciste continue de nourrir sa basse-cour européenne nazie et fasciste (https://reseauinternational.net/loccident-supremaciste-continue-de-nourrir-sa-basse-cour-europeenne-nazie-et-fasciste/)
10 juin 2026

SPIEF 2026 : Une nouvelle ère de partenariat sans diktat (https://reseauinternational.net/spief-2026-une-nouvelle-ere-de-partenariat-sans-diktat/)
10 juin 2026

Le choc énergétique susceptible d’accélérer l’avènement d’un monde multipolaire (https://reseauinternational.net/le-choc-energetique-susceptible-daccelerer-lavenement-dun-monde-multipolaire/)
10 juin 2026

Le Kazakhstan ne «choisit pas l’Occident» (https://reseauinternational.net/le-kazakhstan-ne-choisit-pas-loccident/)
10 juin 2026

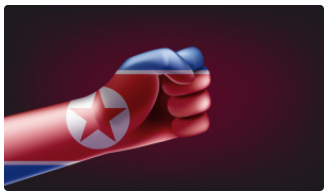

D’un pays «asphyxié» à une économie en mouvement : la transformation discrète de la RPDC intrigue les observateurs occidentaux (https://reseauinternational.net/dun-pays-asphyxie-a-une-economie-en-mouvement-la-transformation-discrete-de-la-rpdc-intrigue-les-observateurs-occidentaux/)
10 juin 2026

Pourquoi Staline a-t-il conclu un accord avec Hitler ? (https://reseauinternational.net/pourquoi-staline-a-t-il-conclu-un-accord-avec-hitler/)
10 juin 2026

Quand le Canada a simulé une occupation nazie pour justifier la guerre (https://reseauinternational.net/quand-le-canada-a-simule-une-occupation-nazie-pour-justifier-la-guerre/)
10 juin 2026

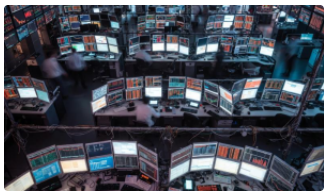

Un coup d’État permanent – L’industrie de la censure et le modèle d’exploitation du capitalisme de guerre numérique (2ème partie) (https://reseauinternational.net/un-coup-detat-permanent-lindustrie-de-la-censure-et-le-modele-dexploitation-du-capitalisme-de-guerre-numerique-2eme-partie/)
10 juin 2026

Quand le quotidien Libération met à prix la tête du président malien Assimi Goïta (https://reseauinternational.net/quand-le-quotidien-liberation-met-a-prix-la-tete-du-president-malien-assimi-goita/)
10 juin 2026

Felix Marquardt, un ex-insider de Davos raconte les dessous du Forum économique mondial (https://reseauinternational.net/felix-marquardt-un-ex-insider-de-davos-raconte-les-dessous-du-forum-economique-mondial/)
10 juin 2026

Patrick Bruel en garde à vue : le show-biz perd son bouclier (https://reseauinternational.net/patrick-bruel-en-garde-a-vue-le-show-biz-perd-son-bouclier/)
10 juin 2026

FR

Comprendre le monde sans se faire avoir : 8 – Comment s'organiser sans reproduire le système ? (https://reseauinternational.net/comprendre-le-monde-sans-se-faire-avoir-8-comment-sorganiser-sans-reproduire-le-systeme/)
10 juin 2026

Vasectomie à 28 ans pour ne pas faire d'enfants : la décadence ultime (https://reseauinternational.net/vasectomie-a-28-ans-pour-ne-pas-faire-denfants-la-decadence-ultime/)
10 juin 2026

GPS en panne en Europe ? Pas besoin d'enquête : c'est forcément les Russes (https://reseauinternational.net/gps-en-panne-en-europe-pas-besoin-denquete-cest-forcement-les-russes/)
10 juin 2026

Andreeva à gagné face à ce qu'ils osent pour l'humilier mais c'est la France qui l'est (https://reseauinternational.net/andreeva-a-gagne-face-a-ce-quils-osent-pour-lhumilier-mais-cest-la-france-qui-lest/)
10 juin 2026

Tu es né dans la tempête. Lettre à mon fils – avec Nicolas Vidal (https://reseauinternational.net/tu-es-ne-dans-la-tempete-lettre-a-mon-fils-avec-nicolas-vidal/)
10 juin 2026

Boire un coup, ça ne vaut plus le coup (https://reseauinternational.net/boire-un-coup-ca-ne-vaut-plus-le-coup/)
10 juin 2026

La véritable histoire derrière l'Iran nucléaire et l'accord d'Islamabad (https://reseauinternational.net/la-veritable-histoire-derriere-liran-nucleaire-et-laccord-dislamabad/)
9 juin 2026

FR

L’Iran essaye de s’en sortir au mieux dans cette guerre (https://reseauinternational.net/liran-essaye-de-sen-sortir-au-mieux-dans-cette-guerre/)
9 juin 2026

Guerre contre l’Iran : L’Iran ripostera à toute violation du cessez-le-feu, où qu’elle se produise (https://reseauinternational.net/guerre-contre-liran-liran-ripostera-a-toute-violation-du-cessez-le-feu-ou-quelle-se-produise/)
9 juin 2026

L’alliance entre les Houthis et les pirates somaliens menace de bloquer ensemble le détroit entre l’Afrique et le Yémen (https://reseauinternational.net/lalliance-entre-les-houthis-et-les-pirates-somaliens-menace-de-bloquer-ensemble-le-detroit-entre-lafrique-et-le-yemen/)
9 juin 2026

ARCHIVES

Sélectionner un mois

FR

LIVRE

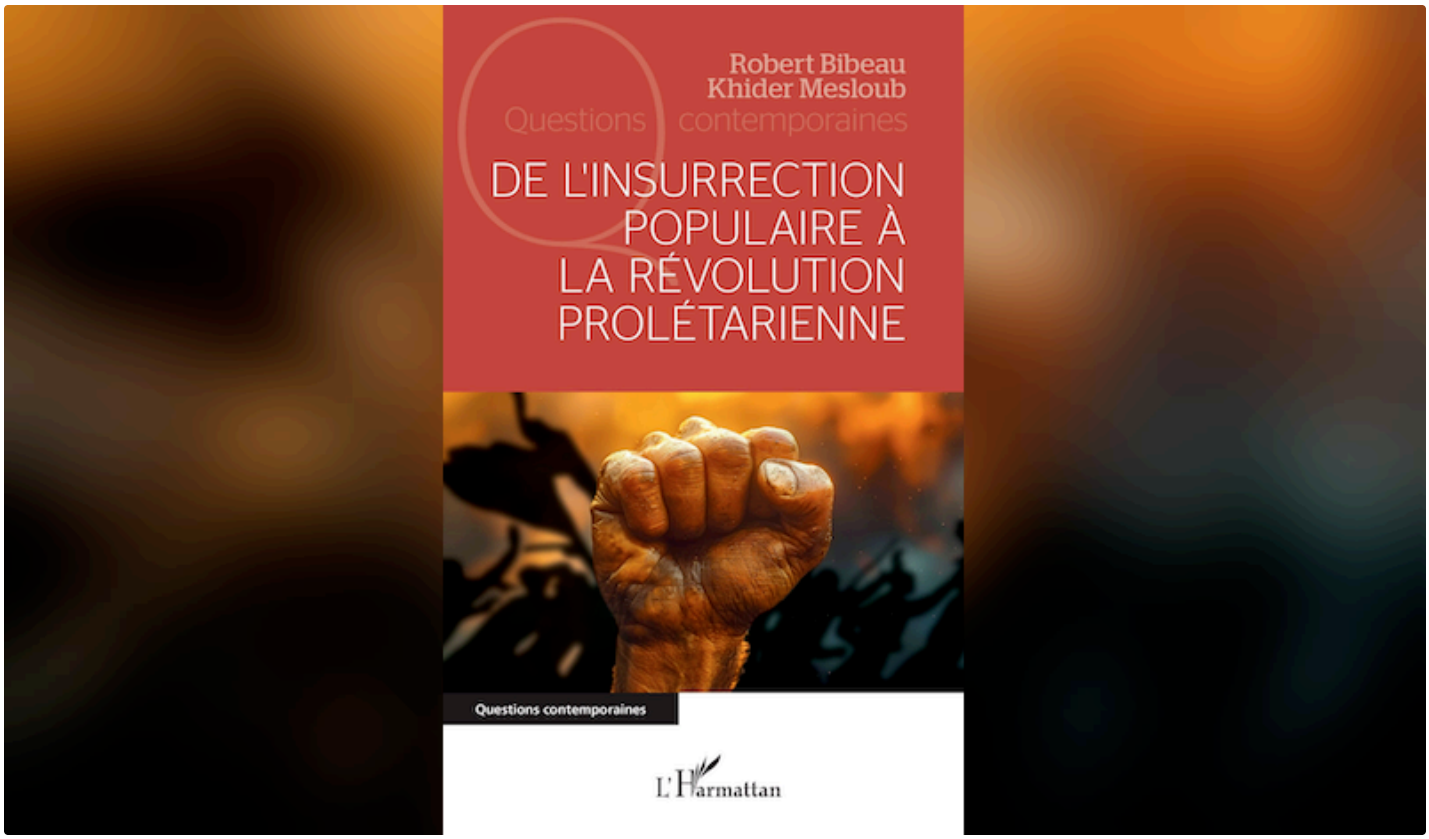

(https://reseauinternational.net/de-linsurrection-populaire-a-la-revolution-proletarienne/)

De l’insurrection populaire à la révolution prolétarienne

FR (https://reseauinternational.net/lhistoire-du-petit-garcon-qui-avait-tort-davoir-raison/)

L’histoire du petit garçon qui avait tort d’avoir raison - «Une allégorie implacable sur l’ordre et l’injustice»

ABONNEZ-VOUS À NOTRE NEWSLETTER

Pour recevoir notre newsletter, veuillez entrer votre adresse email

En continuant, vous acceptez la politique de confidentialité

S'abonner

SUIVEZ-NOUS SUR LES RÉSEAUX SOCIAUX

(https://www.facebook.com/profile.php?id=61585642738333) (https://twitter.com/reseau_internat) (https://www.youtube.com/channel/UCqM2KCivU8WXj1_FWqoxlDg)

+ DE SITES INCONTOURNABLES

CRASH-DE-BUG (https://www.crashdebug.fr/)
EGALITE ET RECONCILIATION (http://www.egaliteetreconciliation.fr/)

International REPORTERS (https://www.ir-press.ru/fr/home/)

JSF-TV (https://www.youtube.com/@EricMontanaJSF)

LES 7 DU QUEBEC (http://www.les7duquebec.com/)

Les Blogs du Peuple (https://blogs.lepeuple.ch/)

MONDIALISATION.CA (http://www.mondialisation.ca/?context=home)

LES MOUTONS ENRAGES (http://lesmoutonsenrages.fr/)

PRESSTV (https://french.presstv.ir/)

RUSSIE INFO (https://rusreinfo.ru)

SPUTNIK FRANCE (https://fr.sputniknews.com/)

VALERIE BUGAULT (https://valeriebugault.fr/)

FR

(https://reseauinternational.net/wp-content/uploads/2024/09/Le-DD-2024-60-sites-pour-elargir-son-information.pdf)

Guide DD 2024 : 60 sites pour diversifier ses sources d' information (https://reseauinternational.net/wp-content/uploads/2024/09/Le-DD-2024-60-sites-pour-elargir-son-information.pdf)

AUTEURS

- Avic (https://reseauinternational.net/author/avicenne/)
- Alastair Crooke (https://reseauinternational.net/author/alastaircrooke/)
- Aline de Diéguez (https://reseauinternational.net/author/alinededieguez/)
- Amal Djebbar (https://reseauinternational.net/author/Amal-djebbar/)
- Andrew Korybko (https://reseauinternational.net/author/korybko/)
- Bruno Guigue (https://reseauinternational.net/author/BRUNOGUIGUE/)
- Candice van Eijk-Vacle (https://reseauinternational.net/author/candicevacle/)
- Chems Eddine Chitour (https://reseauinternational.net/author/chitour/)
- Christelle Néant (https://reseauinternational.net/author/chrisrelleneant/)
- Claude Janvier (https://reseauinternational.net/author/ClaudeJanvier/)
- Daniel Vanhove (https://reseauinternational.net/author/D.Vanhove/)
- Daniela Asaro Romanoff (https://reseauinternational.net/author/danielaarose/)
- Djamel Labidi (https://reseauinternational.net/author/djamellabidi/)
- Dmitry Orlov (https://reseauinternational.net/author/dmitryorlov/)
- Dominique Muselet (https://reseauinternational.net/author/domi/)
- Dr Eloi Bandia Keita (https://reseauinternational.net/author/dr-keita/)
- Eric Montana (https://reseauinternational.net/author/ericmontana/)
- Marie-France de Meuron (https://reseauinternational.net/author/mf.meuron/)
- Mikhail Gamandiy-Egorov (https://reseauinternational.net/author/mgegorov/)
- M.K. Bhadrakumar (https://reseauinternational.net/author/mkbhadrakuma
- Mohamed Lamine Kaba (https://reseauinternational.net/author/mlkaba/)
- Mouna Alno-Nakhal (https://reseauinternational.net/author/mouna-alno-nakhal/)
- Mounir Kilani (https://reseauinternational.net/author/mounir-kilani/)
- Nicholas Molodyko (https://reseauinternational.net/author/nmolodyko/)
- Nicolas Bonnal (https://reseauinternational.net/author/nicolasbonnal/)
- Nikolaï Starikov (https://reseauinternational.net/author/nikolaystarikov/
- Normand Bibeau (https://reseauinternational.net/author/normand.bibeau
- Oleg Nesterenko (https://reseauinternational.net/author/olegnesterenko/
- Olivier Field (https://reseauinternational.net/author/olivierfield/)
- Olivier Renault (https://reseauinternational.net/author/olivierrenault/)
- Oscar Fortin (https://reseauinternational.net/author/oscarfortin/)
- Patrice-Hans Perrier (https://reseauinternational.net/author/phperrier/)
- Paul Craig Roberts (https://reseauinternational.net/author/paulcraigroberts

FR

- Fabio G. C. Carisio (https://reseauinternational.net/author/fgcariocariso/)
- Faouzi Oki (https://reseauinternational.net/author/okifaouzi/)
- François Meylan (https://reseauinternational.net/author/f_meylan/)
- Gl Dominique Delawarde (https://reseauinternational.net/author/delawarde/)
- Hachem Al (https://reseauinternational.net/author/hachem/)
- Israël Shamir (https://reseauinternational.net/author/israelshamir/)
- James Petras (https://reseauinternational.net/author/jpetras/)
- Jean Maxime Corneille (https://reseauinternational.net/author/jmcorneille/)
- Kareem Salem (https://reseauinternational.net/author/kareem1/)
- Laurent Guyénot (https://reseauinternational.net/author/lguyenot/)
- Liliane Held-Khawam (https://reseauinternational.net/author/lheldkhawam/)
- Manlio Dinucci (https://reseauinternational.net/author/dinucci/)
- Maria Poumier (https://reseauinternational.net/author/mariapoumier/)
- Mendelssohn Moses (https://reseauinternational.net/author/MendelssohnMoses/)
- Pepe Escobar (https://reseauinternational.net/author/pepeescobar/)
- Phil BROQ (https://reseauinternational.net/author/philbroq/)
- Régis Chamagne (https://reseauinternational.net/author/regischamagne/
- Robert Bibeau (https://reseauinternational.net/author/bibeaurobert/)
- Rorik Dupuis Valder (https://reseauinternational.net/author/rorik/)
- Serge H. Moïse (https://reseauinternational.net/author/shmoise/)
- Serge Van Cutsem (https://reseauinternational.net/author/sergevancutsen
- Tewfik Hamel (https://reseauinternational.net/author/tewfikhamel/)
- Thierry Meyssan (https://reseauinternational.net/author/tmeyssan/)
- Valentin Vasilescu (https://reseauinternational.net/author/valentin-vasilescu/)
- Valerik Orlov (https://reseauinternational.net/author/valerik/)
- Vladimir Tchernine (https://reseauinternational.net/author/Vladimir1947/)

Copyright © 2019 Réseau International

(https://reseauinternational.net/mentions-legales/)

FR